

越前市 広報

2023
11 月号
通巻 218 号

世代を超えた 物語の場所

越前市中央図書館創立100周年



特集

図書館ヒストリ～大正から令和までの歩み～

越前市×国立印刷局企画展

Kamiwaza ～職人たちの神技 すかしの世界～

考えませんか、空き家のこと。

おはなしあのね

読み聞かせのボランティアグループ。絵本や手遊びなどを通じて子どもたちに本の楽しさを伝えています。教育委員会表彰にて教育功労者表彰の社会教育部門に選ばれました。

活動 毎月第4土曜日 午前10時半 越前市中央図書館「おはなしのおへや」

図書館ヒストリ

～大正から令和まで100年のあゆみ～



越前市中央図書館は、公立図書館となってから令和5年12月で100年。大正12年12月23日に山本 甚三郎氏の寄附により公共図書館としてオープンしました。

その後、昭和41年12月18日に元検察庁(旧 浪花町・現 幸町)を改装し移転、昭和51年10月1日に元法務局(旧 浪花町・現 府中二丁目)に移り、昭和52年8月2日に武生市立図書館(幸町)が開館しました。

現在の越前市中央図書館(高瀬二丁目)は、平成18年8月1日に開館し、多くの図書や資料を揃え皆さんにご利用いただいています。

中央図書館 ☎22-0354

越前市中央図書館 <<< 越前市武生図書館 <<<<<<<<<< 武生市立図書館 <<<<<<<<<< 武生市図書館 <<<<<<<<<<<< 町立武生図書館

Table with columns for Year (年月), Opening Event (出来事), and Date. Includes events like 'Opening of the library' (大正12), 'Relocation to the former Public Prosecutors Office' (昭和41), and 'Opening of the library at the former Law Office' (昭和52).

Table with columns for Year (年月), Opening Event (出来事), and Date. Includes events like 'Opening of the library at the former Law Office' (昭和52), 'Opening of the library at the former Law Office' (平成10), and 'Opening of the library at the former Law Office' (平成17).

Table with columns for Year (年月), Opening Event (出来事), and Date. Includes events like 'Opening of the library at the former Law Office' (平成17), 'Opening of the library at the former Law Office' (平成18), and 'Opening of the library at the former Law Office' (平成19).



100周年記念イベント

「読んで、もらおう！」表彰式

7月から11月までの期間中に、最も貸出冊数が多かった人の表彰式を行います。また、貸出冊数が多かった100人に記念品を贈呈します。

※中央図書館と今立図書館で借りた本の合計

とき 12月23日(土)
ところ 中央図書館 学習支援室

同時開催 創立100周年記念 貴重資料特別展

開館以降、図書館に寄贈された貴重な資料や、町立図書館(石造り)で使われた棟札や扁額などを、一日限りで特別に展示します。

貴重資料展示「図書館ヒストリ」

開館時の寄贈本(和本など)や貴重な関連資料を展示します。歴代の利用案内や要覧などからは、図書館が、時代の流れに沿っていかに一般市民に親しまれるものへと変わってきたかを知ることができます。また、当館100年の歴史を年表にして紹介します。

とき 11月3日(金・祝)～12月28日(木)
ところ 中央図書館館内

パネル展示

創立当初からの歴代図書館の記録写真をパネルにして、当館100年の歴史を振り返ります。

とき 11月11日(土)～12月28日(木)
ところ 中央図書館 エントランス

シニア体操教室～チェアバレトンを体験しよう！～

バレトンとは、バレエ・ヨガ・フィットネスの3種類の運動を組み合わせで行うエクササイズです。イスに座りながら行いますので、運動に自信がない人や苦手意識のある人でも楽しく参加できます。

体幹・運動機能を維持・向上させる方法や運動を学びましょう。

とき 11月24日(金) 午後2時～3時 ところ 中央図書館 学習支援室
講師 角正 佳己 先生(生涯学習リーダーバンク)
定員 20人(概ね60歳以上の人) 持ち物 飲み物(水分補給)
※体操は裸足で行いますので、必要な人は、ヨガマットやタオルを持参してください。

ポルトガル語であそぼう！

ポルトガル語を交えた楽しい絵本の読み聞かせや手遊び、工作を行います。

とき 11月25日(土) 午後1時半～2時10分
ところ 中央図書館 学習支援室
対象 4歳児～小学校低学年とその保護者 定員 15人程度

としょかんたまたばクリスマスついで

クリスマスにちなんだ、楽しい絵本の読み聞かせや工作などを行います。

とき 12月16日(土) 午後1時半～2時半
ところ 中央図書館 学習支援室 対象 幼児～小学生
定員 30人(保護者は1人までの参加をお願いします。)
申込先 中央図書館 ※申込は11月25日(土)午前9時半から受け付けます。定員になり次第、締め切ります。



中央図書館 ☎22-0354
今立図書館 ☎43-0229



参加 無料 申込 要

としょかんクリスマス会

～パタパタ・ペタペタ・クリスマス～

クリスマスにちなんだ、演奏会や絵本の読み聞かせ、手形アートなどを行います。

とき 12月23日(土) 午前10時半～正午
ところ あいぱーく今立 多目的ホール
対象 幼児～小学生
定員 先着30人 申込先 今立図書館



たのしいしめ飾り

とき 12月24日(日) 午前10時半～正午
ところ あいぱーく今立大会議室
定員 先着20人
持ち物 ペンチ 申込先 今立図書館

蔵書点検に伴うお知らせ

Table with columns for Library (中央館/今立館), Date (12月5日～8日/12月12日～14日), and Note (期間中は、資料の貸出・予約、貸出期間の延長はできません。 etc.)

かこさとしふるさと絵本館「む」

☎21-2019



だるまちゃんのおはなし会

とき 11月25日(土) 午前10時半～11時半/午後2時～3時
内容 絵本の読み聞かせとだるまちゃんの神経衰弱カード作り
対象 5歳以上(保護者同伴で参加してください)
定員 各回申込先着8家族



きれいなかさり たのしいまつり

とき 12月9日(土) 午前10時半～11時半/午後2時～3時
内容 絵本の読み聞かせとクリスマスツリー作り
対象 5歳以上(保護者同伴で参加してください)
定員 各回申込先着8家族



新しい原画(複製)展示のお知らせ

【第3回 展示テーマ「からすさん大集合」】
かこさとしさんの代表作ともいえる『からすのパンやさん』を中心に、かこさんが描いた「からす」が登場する絵本場面を集めて展示します。表情豊かな「からす」たちをお楽しみください。

展示期間 12月1日(金)～令和6年3月25日(月)
※11月29日(水)・30日(木)は、展示替えのため休館します。



かこさんを 楽しもう！

とき 11月26日(日) 午後2時～2時半
内容 ①紙芝居コンテスト 入賞作品の口演
②かこさとしさん作品の読み聞かせ など



お札のふる里

越前市

越前和紙はお札の製造に 大きな役割を果たしてきました

寛文元年（1661）、福井藩は幕府の許可を受けて福井藩札を発行します。これが、現存する最古の藩札になります。この藩札の紙幣用紙には、越前和紙が採用されました。以降、幕末の明治維新まで藩札は発行されました。

明治に入ると新政府は、全国で通用する紙幣「太政官札」を発行することを決定します。そこで紙幣用紙の調達先として白羽の矢が立てられたのが、大量の需要に対応することが可能で、藩札のすき入れ実績もあつた今立五箇の越前和紙でした。



▲太政官札画像（紙の文化博物館所蔵）

紙幣用紙のすき入れは、慎重かつ厳重に行われなければならなかったため、厳しい管理が可能な場所であったことも、調達先として選ばれた一因であったようです。

太政官札は、日本で初めて全国で通用する全国紙幣であり、その紙幣用紙として越前和紙が採用されたことから、越前和紙は日本のお札の歴史の中でも深い関わりがあると言えるでしょう。

その後、太政官札は、残念ながら贋札が横行し、取り締まりを強化したものの根本的な解決にはならず、短い期間で製造を終えることとなりました。

越前和紙と紙漉き職人

当時の政府は、先端の偽造防止技術で製造されたドイツのゲルマン紙幣を使用します。しかし、ゲルマン紙幣は、紙質が弱く、破損券が多発したため、交換需要が増加しました。また、ゲルマン紙幣の贋札が大量に押収された事件も起こりました。

紙幣用紙については、外国製よりも、和紙の方が丈夫で耐久性に優れていることが分かったことから、国産の紙幣用紙を製造する方針のもと、紙漉き技術を教えるため、越前和紙の紙漉き職人たちが東京へ招かれることとなりました。

国立印刷局

国立印刷局の歴史は、明治4年（1871）に大蔵省紙幣司が設置されたことに始まります。

その後、日本固有の材料で精密なすき入り紙幣用紙をつくることを目的として、明治8年（1875）に印刷局の製紙部門として「抄紙局」が設立されました。

その際、製紙を担う技術者として、抄紙技術に長けた紙漉き職人が越前から招かれることとなりました。職人たちは、三極を原料とした耐力のある、



▲三極（みつまた）

かつ近代的な印刷に適した紙幣用紙や精巧なすき入れ技法を開発するなど、その後の印刷局における製紙の基礎を作り上げました。

私たちの生活に欠かせない「お札」は、令和6年7月前半を目途にデザインが新しくなることが発表されています。新一万円札には波沢栄一、新五千円札には津田梅子、新千円札には北里柴三郎がお札の肖像に採用されます。また、新しいお札は、肖像の変更だけでなく、さまざまな最先端の偽造防止技術やユニバーサルデザインが採用され、年齢や国籍を問わず、多くの人に使いやすいように配慮されたデザインに変更される予定です。



▲デザイン見本
出展：国立印刷局ホームページ

問 伝統工芸振興課

☎ 42-5289

越前市 × 国立印刷局 企画展

Kamiwaza 職人たちの神技すかしの世界

新しいお札への期待が高まる中、越前和紙の里紙の文化博物館において、お札に関する企画展を開催します。

本展では、日本で唯一お札の製造を行っている（独）国立印刷局の特別協力のもと、印刷局の専門職員である「工芸官」が製作した美しいすき入れ作品（習作）を中心に、越前和紙とお札の関わりや、令和6年7月前半を目途に発行されるお札のデザインなどを紹介します。

期間中は、一億円と同じ大きさ・重さを体感できる「持てますか？一億円」や、お札を模した「顔出し写真パネル」のコーナーも楽しめます。



- と き** 11月22日(水)～12月17日(日)
- ところ** 越前和紙の里 紙の文化博物館
- 開館時間** 午前9時半～午後5時(入館は午後4時半まで)
※初日は午後2時からのオープニングセレモニー終了後から、ご観覧いただけます。
- 入館料** 大人300円、団体(15人以上)200円、高校生以下無料

関連イベント

国立印刷局の現役工芸官によるギャラリートーク

現役工芸官から、すき入れ作品の作製秘話や、新しいお札についてなど直接お話を伺うことができます、またとない機会です。

- と き** 11月23日(木・祝) ①午前10時～正午 ②午後2時～4時
- 参加費** 無料(ただし入館料が必要) **事前申込** 不要

現役工芸官の企画展への思い

越前市で企画展を開催することが決まったとき、テーマとして浮かんだのは「お札のふるさと」「先人への感謝」「里帰り」でした。今回の企画目的のひとつは、紙の神様への感謝と御礼です。紙の職人として全身全霊で取り組ませていただきました。

お札のすかしと同じ「すかし」を駆使して表現されている「すき入れ作品」は、お札に比べて大きい分、芸術的な表現を感じただけです。すき入れ作品は、新作を含めて22点を展示します。

本企画展のために、工芸官が新しく越前和紙、越前打刃物、越前筆笥の職人や、紫式部などの作品を作製しており、本展で初披露します。



展示内容

- 1階ホール**
 - 「新しい日本銀行券（お札）」の紹介
 - 「新たに搭載される偽造防止技術」の紹介 など
- 2階展示室**
 - お札の歴史と越前市のかかわり
 - 国立印刷局 工芸官の技



▲持てますか？一億円

国立印刷局のホームページから「新しい日本銀行券特設サイト」や「オンライン工場見学」などご覧いただけます。



考えませんか、空き家のこと。

近年、全国的に空き家が増加し、社会問題となっています。本来であれば空き家の管理は所有者が責任を持って行うべきですが、さまざまな理由から放置され、危険な状態まで老朽化が進んでいる空き家が増えつつあります。空き家の管理や活用について、一緒に考えてみませんか。



現状

平成25年度に本市が独自に行った空き家実態調査では、戸建て空き家が1431件確認されました。令和4年度には1349件となり、条例に基づく適正管理の指導等を継続して取り組んだ結果、空き家は減少したものの、最近増加傾向にあります。空き家ができる背景には、人口減少に伴う世帯減少はもちろんのこと、相続における問題や経済的問題、立地特性等、解体・利活用できない理由があります。

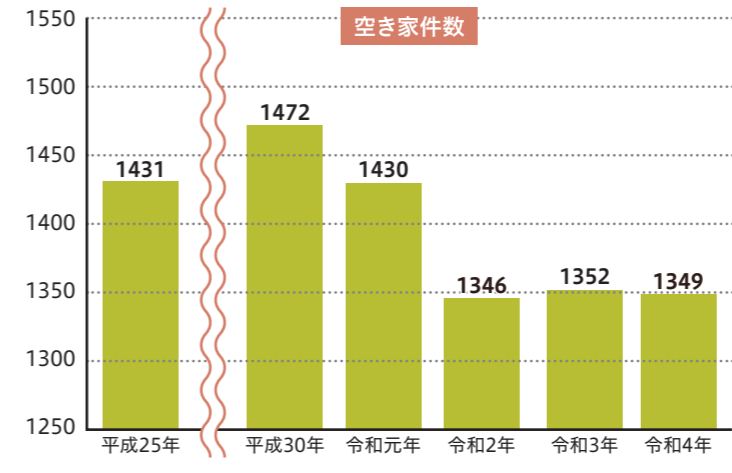

課題

空き家は、換気や掃除等の定期的な管理を行わないと劣化が早く進みます。一方、空き家はあくまでも私有財産であるため、行政による対応は、所有者などへ適正な管理を促す通知を送るなど、限定的なものになってしまいました。危険な空き家を増やさないために、所有者はもろろん、地域の皆さんも一緒に考え、早めの対策を考えてみましょう。

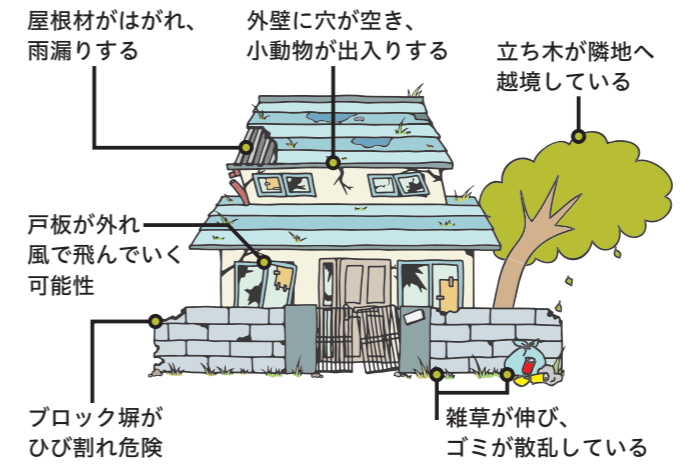

所有者のリスク

- 空き家が原因で事故が発生した場合、相続放棄していたとしても管理責任が問われ、損害賠償を請求される恐れがある。
- 税の軽減措置から除外される場合がある。
- 近隣へ迷惑をかける恐れがある。
- 放置され、状態が悪化することにより維持管理費、修繕費が増える恐れがある。

地域のリスク

- 瓦の落下等、空き家が原因による事故に巻き込まれる恐れがある。
- 不審者の侵入やゴミの不法投棄、放火等の犯罪の現場となる恐れがある。
- 害虫等の発生や動物のすみかになることによる環境悪化。
- まちの景観へ悪影響を及ぼす。

対策

売る・貸す
空き家となった場合、「売る・貸す」、「解体」、「維持」の3つが考えられます。空き家になる前に、今後のことをあらかじめ家族や親族で話し合ひましょう。

住まい情報バンク「おうちナビ」への登録を検討してください。
また、その際にリフォームを行う場合、その費用に対して補助金が出る場合があります。

解体
解体業者へ依頼してください。なお、事前に防災危機管理課へ連絡し、事前調査で老朽危険空き家と認定されると、解体費用の一部を補助します。

維持
所有者が遠方に住んでいる場合や施設に入所する場合などは、親族や近所の人などに管理をお願いしましょう。なお、市では空き家を適正管理できる事業者を紹介し、その管理代行サービスの利用に対する補助を行っています。

空き家の利活用に関する補助制度など

◆おうちナビ
市内の空き家・空き室、空き地の情報などを提供しています。また、空き家の登録もできます。



▲おうちナビ

◆空き家等リフォーム支援事業補助金
譲渡または賃貸借を目的に空き家等をリフォームする場合に、その費用の一部を補助します。



▲市ホームページ

このほか、さまざまな補助制度を紹介しています。詳しくは、市ホームページをご覧ください。

市内を対象としている 空き家管理代行サービス事業 登録者一覧(市内事業者)



▲管理代行サービス

登録事業者名	住所	連絡先
(一社)活かそっさ 空き家	家久町63-11-1	23-2233
(株)住みかえ 情報館	高瀬一丁目32-20	22-1432
(同)SUN	三ツ屋町26-16	090-3972-1619

古民家を活用した新たな交流地点に

今年8月、市内にコワーキングスペース「Idea Sync」をオープンした株式会社Idea Craftの前田聡一郎さん。この建物は、「ふくい伝統的民家(町屋)」に認定されています。かつては前田さんの祖父が織維の卸問屋として活用し、その後は同社の社屋として利用していました。



小さい頃、その家に住んでいた当時、価値がわからず、田舎暮らしも慣れずに、悶々とした日々を過ごしたそう。しかし、県外での学生生活を経て、社会人生活で悩む中、海外研修を経験したことで考え方が変わっていききました。また、県内外の自治体の戦略デザインなどに従事するなかで、徐々に「個人事業主やスタートアップの経営者など、成長を目指す人々が交流し、活躍するための場を、この町屋につくれないか」と思うようになり、町屋のリノベーションに取り組み始めました。

前田さんは、経済産業省の「事業再構築補助金」を活用し、地元の職人とともに古民家の改築・改修を進めてきました。古民家再生を通じて、古いものを大事にする大切さ、新しいものを融合していく素晴らしさを改めて実感したそうで、伝統の趣を残すため、柱や梁は隠さずにそのまま活用しています。

地域で活動するみなさんへ

今回の取り組みが、古民家の表現や改修方法のモデルケースになり、まちの活性化につながってほしい。地域で活動するさまざまな人のために、つながりを作るかけがえのない交流拠点になることを願っています。



問 Idea Sync 天王町3-21
☎22-0313

▲ホームページ



空き家相談会

空き家を所有する人向けに空き家相談会を開催します。空き家に関することなど、何でもご相談ください。

とき 12月5日(火)
全4回開催 ※予約不要
①午前10時 ②正午
③午後3時 ④午後5時
ところ 生涯学習センター
1階 会議室1
問 合同会社SUN (担当: 森田)
☎090-3972-1619

教育委員会表彰式

市教育委員会は11月3日(金・祝)に「教育委員会表彰式」を行いました。多年にわたり教育の振興と発展に貢献された人の功績をたたえ顕彰する「教育功労者表彰」に4人と1団体、教育の各分野で顕著な業績を収め今後の活躍が期待される人を顕彰する「教育奨励賞」に2人を選び、表彰状を贈りました。

問 教育振興課 ☎22-7452

教育功労者
表彰



学術文化部門
内田 啓一さん
「ギャラリー窓実行委員会」を創設するとともに、市民美術展審査員、丹南芸術家協会会長を務め、文化振興に貢献。



社会教育部門
谷出 千代子さん
子どもの読書活動を推進するとともに、かこさとしふるさと絵本館館長としても、絵本や紙芝居を身近な文化として発展させることに貢献。



▲謝辞を述べる谷出さん



学校教育部門
松澤 紳さん
子どもの多様性を大切にし、多文化共生を目指す教育に力を注ぐとともに、越前市校長会長として、本市の学校教育の振興・発展に貢献。



学校教育部門
山崎 智幸さん
新しい教育環境の構築を目指し、一人一人を大切に作る魅力ある学校づくりに取り組み、越前市小学校長会長として、学校教育の振興・発展に貢献。



社会教育部門
おはなしあのね
絵本の読み聞かせ活動や多彩な図書館行事の企画を実施し、子どもたちに本の楽しさを伝えることで読書推進に貢献。



学術文化部門
藤井 信夫さん
茶道の発展のため普及活動の模範として活躍するとともに、市文化協議会の運営にも尽力し、文化活動の振興に貢献。



保健体育部門
山口 一法さん
幅広い世代の市民がスポーツに親しめるよう、本市スポーツ推進委員として活躍するとともに、多様なスポーツ機会の創出と生涯スポーツの振興に貢献。

教育奨励賞

しきぶきぶん
令和6年3月16日
祝 北陸新幹線 越前たけふ駅 開業

ようこそ越前市へ!
北陸新幹線 車両W7系 **かがやきが**
走行試験を開始

問 地域交通課 ☎22-3704

令和6年3月16日(土)に開業する北陸新幹線の走行試験が9月23日から開始されました。10月1日には、県内各駅で歓迎セレモニーが行われ、越前たけふ駅でも公募で当選した市民などが車両を出迎えました。入線すると、「しきぶきぶん新幹線Ver」のうちわが一斉に振られ、駅舎が歓迎ムード一色となりました。

当日は、武生高等学校吹奏楽部による演奏や、北日野小学校児童による運転手への花束贈呈なども行われました。

問 カウントダウンピクスは
こちらから

越前市の
とっておき
スポット

いわうちやま
岩内山

岩内山は、北陸新幹線越前たけふ駅の東側に位置する山で、北陸新幹線や駅周辺を一望できる2つのビューポイントがあります。

岩内山には50基を超える古墳や、越前の人々の信仰を集めてきた日野山に三ノ宮神社があります。

頂上まで15分ほどで登ることができるので、リフレッシュにぴったりです。

問 都市計画課 ☎22-3012

ビューポイント①
登山口から15分
正面には村国山があり
越前たけふ駅や武生トンネル
などの景色が楽しめます

ビューポイント②
登山口から15分
北陸自動車道との立体交差や
サンドーム福井まで
越前市の景色が一望できます
北陸新幹線の撮影にも!

登山口

三ノ宮神社

注意

- 雨天時やその翌日は滑りやすくなっています。
- 虫や動物などがいますので、登山の際の服装や履物に十分ご注意ください。
- 登山の際は、越前たけふ駅東パーク・アンド・ライド駐車場をご利用ください。

紫式部の一行は
琵琶湖を渡り
峠を越え、
都から越前へと
移りました



【紫ゆかりの館
下向 行列 和紙人形】

※都から地方へ下ること

越前で紫式部は
いくつかの歌を
詠みました

ここにかく
日野の杉むら
埋む雪
小塩の山に
今日やまがへる

(こちらでは日野山に
立つ杉を埋める雪が
残っています。
都にも今日は小塩山の
山に雪が入り乱れて
降っているのかしら。)

都でも
雪が降り始めて
いるのかしら…

ふるさとに
かへる山路の
それならば
心やゆくと
ゆきも見てまし

(故郷の都へ帰るといふ名の
あの鹿蒜山の雪であれば
同じ雪でも気が晴れるかと
出かけて行って見ましようけど。)

それにしても
越前の雪は
すごいわ!



よほど
驚いたのでしょう
雪にちなんだ歌が
多いです

後の夫となる
藤原 宣孝

春なれど
白嶺の深雪
いや積もり
解くべき程の
いつとなき哉

私の心はまだ
解けません

(春になりましたけれど
白山の雪は
解けるどころか
まだ降り積もり
いつ解けるかわかりません。)

紫式部が父を残して
京に帰る際に
詠った歌からは
越前で暮らした
誇りが感じられます

名に高さ
越の白山
ゆきなれて
伊吹の嶽を
なにとこそ見ね

(私は、評判の高い
越の国の白山の雪を
見慣れてしまったから
伊吹山がどんなに
高く白くても
たいしたものとは思わないの。)

私は越前に
住んでいたのよ!

越前での暮らしは
紫式部の心に深く
残ったのでは
ないでしょうか

つづく…

文化の都 越前市 世界の文化都市を目指して

10月1日に文化県都セレモニーを開催し、約600人にご参加いただきました。セレモニー当日の様子は、市ホームページでもご覧いただけます。



▲市ホームページ

文化県都メッセージとは

福井県内随一の歴史文化や芸術文化、そして伝統産業を有する本市が、世界の文化都市を目指す上での将来像を掲げました。令和5年7月に発足された越前市文化創造みらい会議[※]で作られた、越前市の進む道しるべとしての、市民へのメッセージです。

※本市の歴史文化や芸術文化、そして伝統産業について、日本を代表する学識者の先生や伝統工芸の匠、クリエイター、デザイナーの皆さんに評価いただき、それらを今後どう活かすかについてご意見をいただくため、令和5年7月に発足しました。

市民へのメッセージ

越前市は、豊かな自然の中で人々が多くの歴史を紡いできました。特に伝統工芸、祭り、食文化などは、今もしっかりと市民の間に根付き、受け継がれています。

これからの時代は、市民一人ひとりが郷土を愛し、伝統を守り、新しい時代を創り上げる旗手となっていただくことが肝要になります。伝統無くして未来を語れません。百年後、千年後の越前市を想い、歴史文化を守りながら、共に手を携えて文化の都越前市を創り上げて参りましょう。

文化の都 越前市の明日の姿を皆様と共に創り上げることを、世界に向けて宣言いたします。

越前国府発掘プロジェクト 新たなステージへ

問 生涯学習・芸術文化課 ☎22-3977

1996年頃から継続的に進められていた発掘調査。今年9月から始めた「本興寺」境内での越前国府発掘調査で、平安時代の遺構が発見されました。とくに、この下の層から国府内の官衛施設の区画溝の可能性のある遺構も見つかっています。11月末にかけて、見つかった区画溝を中心に調査を進め、国府があった場所の特定を進めていきます。

遺構…残存する古い建物の柱や基礎の痕跡、溝や土坑といった土地に刻まれた痕跡

官衛…官庁や役所のこと

遺構の断面	<p>全景写真(下が南)</p> <p>溝(平安後期以前)</p> <p>土坑(平安後期)</p> <p>溝(平安前期)</p> <p>土坑(中世)</p> <p>井戸</p> <p>東壁トレンチ</p>
現在の生活面	
表土	
平安時代後期～ 中世の遺構	<p>今回検出された箇所 当たると思われる部分</p> <p>▲国庁を囲む溝</p>
役人が使用していたと思われる陶器のかけらも発見	
平安時代後期以前の層 (区画溝が見つかった層)	▲国庁イメージ図

▲平安後期以前の土

紫式部にちなんだ パッケージ等の作成を支援

問 産業政策課 ☎22-3047

2024年1月の大河ドラマ「光る君へ」の放送開始、2月23日(金・祝)の大河ドラマ館オープン、3月16日(土)の北陸新幹線越前たけふ駅開業に向けて、市では紫式部にちなんだ商品包装やギフト箱、シールの作成に係る費用の一部を支援します。

紫式部PR商品パッケージ作成事業 補助金(継続募集)

補助率2/3 補助上限額30万円

補助対象経費 製版(改版)費用、デザイン料

申請期限 12月28日(木)

※予算がなくなり次第終了

※しきぶきぶんのロゴマークや平安ゆかりのキャラクターを活用してください。

※交付要件等は市ホームページをご覧ください。



▲市ホームページ

紫式部が暮らした 越前市



しきぶきぶんミュージアム

令和6年2月23日(金・祝)
オープン

しきぶきぶんミュージアムには、衣装や小道具、限定映像を見ることができる「光る君へ 越前 大河ドラマ館」や、紫式部が暮らした越前の文化や歴史を紹介する展示、お土産やグッズを購入いただける物販販売所が設置される予定です。

ところ 武生中央公園 催事場(高瀬二丁目7-81)



しきぶきぶんミュージアムに関する情報は、紫式部プロジェクト推進協議会ホームページで発信していきます。



「紫式部が暮らした越前市」公式X(旧Twitter)もぜひフォローしてください▶



福井県内の魅力的な商品募集

しきぶきぶんミュージアム 物品販売所など 出品商談会

市や福井県の魅力を発信できる商品や紫式部に関連した商品などを募集するため次のとおり商談会を実施します。しきぶきぶんミュージアム物品販売所などへ出品を希望する事業者は、参加してください。

しきぶきぶんミュージアム物品販売所は、直接商談も随時行っています。直接商談を希望する事業者は、紫式部プロジェクト推進協議会のホームページから「直接商談会申込用紙」をダウンロードし、必要事項を記入の上、提出してください。



▲直接商談について

とき 12月4日(月)
午前の部:午前10時~午後0時半
午後の部:午後1時半~4時
※商談時間は1事業所10分程度

ところ 市生涯学習センター
eホール

商談参加者
●(株)武生製麺(しきぶきぶんミュージアム物品販売所運営事業者)
●道の駅 越前たけふ ●しきぶ温泉 湯楽里
●紫ゆかりの館 ●観光・匠の技案内所

申込方法
紫式部プロジェクト推進協議会のホームページから「商談会参加申込用紙」をダウンロードし、必要事項を記入後、メールまたはFAXで提出してください。



▲商談会の参加について

問 しきぶきぶんミュージアム物品販売所運営事業者 (株)武生製麺
☎21-0272 FAX22-5811 ✉ sobanosato@gmail.plala.or.jp



子宮頸がんを予防しましょう!

子宮頸がんは、子宮の入り口にできるがんです。近年、35歳をピークに20～40歳の日本人女性で、子宮頸がんの発病や死亡が増えていきます。この病気は、女性なら誰でもかかる可能性があります。

ただし、原因やがんになるまでの過程がほぼ解明されており、「ワクチン」と「検診」により予防ができます。



このページに関するお問い合わせ・申し込みは

健康増進課

☎24-2221

FAX 24-5885

✉ kenkou@city.echizen.lg.jp

予防ワクチンについて

子宮頸がんの原因は、性的接触によって感染するヒトパピローマウイルス（HPV）です。そのため、ワクチンを接種してウイルスの感染を防ぐことで、予防できると考えられています。定期接種の対象となっているため、対象年齢の女子なら公費で接種することができます。また、過去に定期接種の機会を逃した人も公費でワクチン接種することができるキャッチアップ接種も実施しています。

定期接種対象者

小学6年生から高校1年生に相当する年齢の女子

キャッチアップ接種対象者

平成9年4月2日～平成19年4月1日生まれの女子

キャッチアップ接種期間

令和7年3月まで

ワクチンでは防げないHPV感染もあるため、子宮頸がん検診を定期的に受診することが大切です。

検診について

早期発見・早期治療のため、20歳をすぎたら、2年に1回は検診を受けましょう。受診券を持って会場へ行ってください。紛失した場合は電話または、電子申請をしてください。



▲電子申請 (受診券再発行)

医療機関で受診する場合

医療機関に直接申し込んでください。



▲電子申請 (集団検診)

市の集団検診で受診する場合

検診日程を選び、電話または、電子申請をしてください。

とき	曜日	時間	ところ
11月26日	日	9:00～10:00	コミュニティセンター柳荘
12月7日	木	13:00～14:00	越前たけふ農協会館
12月10日	日	9:00～10:00	社会福祉センター(今立)
1月14日	日	9:00～10:00	コミュニティセンター柳荘
1月18日	木	13:00～14:00	あいぱーく今立
2月4日	日	9:00～10:00	越前たけふ農協会館
2月7日	水	13:00～14:00	あいぱーく今立

あなたは大丈夫? 「腎臓のはたらき講演会」を開催～成人の8人に1人は慢性腎臓病～

とき 12月13日(水) 午後3時～4時半
ところ 生涯学習センター eホール (市役所1階)
講師 福井県済生会病院内科 腎臓専門医 上川 康貴 氏
定員 70人(要申込)
申込方法 電話または、電子申請で申し込んでください。



▲電子申請

腎臓は尿を作るほか【血圧の調節】や【水分・電解質バランスの調節】、【血を作るホルモンを生み出す】など、生きていくのに大切な役割を果たしています。

機能が低下すると、「慢性腎臓病」になり、最終的には腎移植や透析が必要になることもあります。初期の段階では自覚症状がないこともこの病気の怖いところです。大切な腎臓を守る方法や、普段の生活で取り組める工夫などを学びましょう。

気軽に参加してください

チャレンジ教室

生活習慣病予防の運動を行います。

とき 毎月第1、3月曜日 午前9時半～
ところ 市民プラザたけふ4階 多目的ホール

参加費 無料
問合先 健康増進課 ☎24-2221

いきいき運動広場

体操や身体機能の維持・向上のための運動などを行います。

参加費 1回100円 **問合先** 長寿福祉課 ☎22-3784

武生会場

とき 毎週金曜日 午前9時半～11時

ところ 市民プラザたけふ4階 多目的ホール

今立会場

とき 毎週火曜日 午前9時半～11時

ところ あいぱーく今立 多目的ホールの2/3

パワー(武生)

とき 毎週金曜日 午前9時半～11時

ところ 市民プラザたけふ3階 多目的室3

パワー(シビィ)

とき 毎週金曜日 午前10時20分～11時50分

ところ シビィ2階

パワー(今立)

とき 毎週火曜日 午前9時半～11時

ところ あいぱーく今立 多目的ホールの1/3

※市民プラザたけふ…アルプラザ武生3・4階

いきいきと

自分らしく暮らすために

長寿福祉課

☎22-3784



介護が必要になっても、自分の家で生活していけるのね。でも施設みたい十分に介護ができる環境がないから、家をつまずいたり、お風呂で転んだりしないか心配だわ。介護のベッドや車いすの購入は高いのよね。介護用品の補助はないのかしら?

確かに心配ですよね。今回は介護保険の認定を受けている人が利用できる自宅の生活環境を整えるサービスを紹介します。



ケアマネジャー

福祉用具貸与

日常生活の自立を助けるために福祉用具を借りることができます。本人の状態や介護度によって借りることができない用具もありますので、ケアマネジャーや福祉用具の相談員だけでなく、医師やリハビリ専門職などのアドバイスを受けながら、適切な用具を選ぶようにしましょう。

貸与対象の福祉用具

- ・杖
- ・歩行器
- ・設置型の手すり
- ・スロープ
- ・特殊寝台
- ・車いす
- ・床ずれ防止用具
- ・体位変換器
- ・徘徊感知器 など



介護用品はレンタルが基本です。一部を除き購入費の支給はありませんのでご注意ください。

特定福祉用具販売

入浴や排せつなどに使用する福祉用具は、貸し出しに向かないため、購入後、市に申請すると購入費の一部が支給されます。対象経費の上限は、年間(4月～翌3月)で10万円です。

購入対象の福祉用具

- ・ポータブルトイレ
- ・入浴補助用具
- ・移動用リフトの釣り具部分 など



住宅改修費の支給

日常生活動作の自立を助けるために住宅改修した場合、改修費の一部が支給されます。対象経費の上限は1人につき20万円です。

注意 事前申請が必要です。事前申請および交付決定前に工事に取り掛かった場合は支給できませんので、工事着手前に必ず長寿福祉課に相談してください。

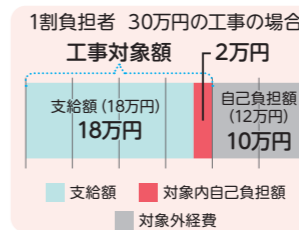

対象工事

- ・手すりの取り付け
- ・床材の変更
- ・段差の解消
- ・和式トイレの洋式トイレへの改修 など



これらのサービスは、すべて負担割合分(1～3割分)の自己負担があります。

いきいきふれあいのつどいに参加しませんか

おおむね60歳以上の人を対象に、いつまでも住み慣れた地域で元気に生活を続けられるよう、町内の集会場などに集まり、住民主体で活動する「いきいきふれあいのつどい」を開催しています。

体操や口腔、栄養、薬、音楽についてなど、専門の講師を招き、フレイル予防や介護予防、認知症予防などについて楽しく学んでいます。定期的に社会参加の場を持つことで、楽しみ・生きがい・身体機能の維持向上・閉じこもり防止などの効果が期待できます。

※町内によって活動の内容や開催頻度等が異なります。詳しくは、長寿福祉課までお問い合わせください。

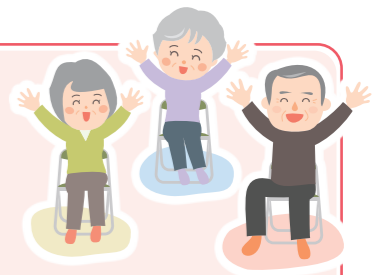

今回は、成年後見人制度についてご説明します。



知ってほしい、市の制度やイベント行事などの情報を紹介します。
広報の内容について、ご不明な点はお気軽にお問い合わせください。

こしの都ネットワーク こしの都TV9チャンネル (デジタル091ch)
(旧:丹南ケーブルテレビ)
●越前市情報ナビ (2週間放送) 毎日7:30・12:30・19:30



11月25日(土)～
紫式部が暮らした越前市～紫式部ゆかりのスポット～

たんなん夢レディオ 毎週月曜日更新 FM79.1MHz
YouTube Liveでも配信中

●越前市民ふれあい情報
平日8:00・13:00・16:30 / 土日8:00・17:30

11月27日(月)～大河ドラマ館・物品販売など出品商談会

通学路の危険ブロック塀 除却を補助

建築住宅課 ☎22-33074

通学路に面する危険ブロック塀を除去する場合、その費用の一部を補助します。
●**主な要件**
・通学路に面したブロック塀などの除却
・市が行う安全点検で安全性が確認できなかったもの

●**補助額**
補助対象経費の2/3または1㎡当たり1万円のいずれか低い額(最大20万円)
※除却のみの場合。県産の木材で建設の場合は補助額が変わります。
詳しくは、市ホームページをご覧ください。



令和6年3月まで 金属類・電気製品の 拠点回収を休止

環境政策課 ☎22-5342

毎月第1日曜日に行われている金属類・電気製品の拠点回収は、工事により11月から令和6年3月まで休止します。詳しくは市ホームページをご覧ください。



10月から制度拡充 若い世代の新婚生活を支援

こども家庭課 ☎22-33006

若い世代が結婚に伴う新生活を始めるための経済的負担を軽減するため、一世帯につき最大40万円の支援金を交付します。(10月から年齢要件・支援金額が拡充されました)

●**対象**
次の全ての要件を満たす新婚世帯
①婚姻日が令和5年3月1日～令和6年3月31日であること。
②申請日時時点で申請者と配偶者の双方が39歳以下、かつ双方またはどちらかが29歳以下であること。
③申請日時時点で、申請者と配偶者双方の住所地が越前市であること。
④申請者と配偶者の合計所得額が500万円未満であること。
⑤過去に本支援金の交付を受けたことがないこと。

●**支援金額**
夫婦の少なくとも一人が満25歳未満の場合は40万円、夫婦の少なくとも一人が満29歳未満の場合は30万円

●**申請方法**
必要書類を添付の上、申請書をこども家庭課に提出してください。
●**申請期限**
令和6年3月31日(日)まで
※詳しくは市ホームページをご覧ください。



みんなの心をつなぐ手話言語 ミニ手話講座 vol.8

社会福祉課 ☎22-33004

手話への理解促進と手話に親しんでもらうため、日常で使える簡単な手話を毎月紹介していきます。

今月の手話「はじめまごい」



右手を上げると同時に人差し指を立てる。人差し指を立てた両手を、相手の人と向かい合うイメージで前後から近づける。(この手話は「最初」と「会う」の組み合わせにより表現します。)

市ホームページで動画を配信しています。写真では伝わらない手話の動きをご覧ください。



消雪パイプの点検作業

都市整備課 ☎22-33010

消雪装置が稼働し始める冬季に向けて、消雪パイプの点検作業を行います。消雪パイプの中に溜まった泥やさびを流し出し、ノズルから水が均等に流れるように手作業で調整します。作業中の水はねや交通規制等にご理解とご協力をお願いします。



在宅介護用品の購入費を支援

〒915-8530(住所不要) 長寿福祉課 ☎22-33784

在宅介護用品(紙おむつ)の購入費用の一部を支援します。該当する人は、第3期(10・12月分)の申請書を12月中旬に提出してください。郵送も可能です。

●**対象**
市内在住の市民税非課税かつ要介護2・5の認定者で、常時紙おむつを使用している在宅の人

市の公有地を売却

財産管理課 ☎22-3234

市が所有している土地を一般競争入札で売却します。詳しくは、市ホームページに掲載した入札実施要項をご覧ください。



●**受付期間**
12月15日(金)～令和6年1月31日(水) 午後5時
●**入札予定日時**
令和6年2月14日(水) 午後2時
※入札に参加するには、入札保証金が必要です。買受者の入札保証金は、手付金の一部に繰り入れますが、買受者以外の入札保証金は返還しません。ただし、申し込みを辞退する場合は、期限までに契約を締結されない場合は返還されません。

所在地	五分市町15字24番、同25番、26番、27番1
面積	1,473.32㎡ (445.67坪)
地目	宅地
用途地域	第1種中高層住居専用地域
最低売却価格	942万円
(参考) 上記の㎡単価	6,394円/㎡

越前市競争入札参加資格 審査申請について

〒915-8530 財産管理課 契約検査室 ☎22-33062

市が発注する工事・測量・物品などの入札や見積もりに参加を希望する事業者は、左記の書類を提出してください。

●**提出書類**
①競争入札参加資格審査申請書 (建設工事・測量・物品購入など)
②小規模修繕等資格審査申請書 (市内に本社・本店がある法人、その他の団体または市内に住所がある個人)
※申請書などは、市ホームページでダウンロードできます。



●申請方法

直接持参または郵送(当日消印有効) ※市内の事業者は原則、直接持参ください。
※直接提出する場合の受付時間は、平日の午前8時半から午後5時までです。 ※物品購入などについて、令和6年度または7年度までの資格を有する事業者は、申請不要です。

対象業種	申請期間及び条件	資格有効年度
建設工事	令和5年12月1日(金)～令和6年1月31日(水) 注意: 建設工事と小規模修繕工事の重複申請はできません。	令和6年度まで有効期限1年
小規模(130万円以下)の修繕工事		
測量・設計・コンサルタント等	令和6年1月4日(木)～2月29日(木)	令和8年度まで有効期限3年
物品購入・印刷・業務・役務の提供・その他		

エコビレッジ交流センター
 湯谷町25-25-2 ☎28-1123 月曜日休館
 午前9時～午後10時

●里山スクール
 「きれいに撮ろう里山風景」



撮り方のコツを聞いた後、実際に外に出て撮影します。※小雨決行
 と き 11月25日(土) 午前9時～正午
 講師 自然観察指導員の会 林昌尚氏
 服装 野外で作業ができる服装
 持ち物 デジタルカメラ
 定員 20人 参加費 無料

「しめ飾りをつくりましょう」
 無農薬・無化学肥料で作った田んぼのわらでしめ縄を編んだり、紙垂や熨斗を手づくりしましょう。
 と き 12月17日(日)
 午前の部：午前9時半～11時半
 午後の部：午後1時～3時

服装 作業しやすく汚れてもよい服
 定員 各15人
 参加費 800円



「新年を手づくりで迎えましょう」
 無農薬・無化学肥料で作った田んぼのわらでしめ飾りづくりや、正月用の丸餅を作りましょう。1家族につきしめ飾り一つと、丸餅を約2キロ分を持ち帰ります。
 と き 12月24日(日) 午前10時～午後2時
 服装 作業しやすく汚れてもよい服
 定員 5家族(グループでも可)
 参加費 5,000円



●里やまカフェ
 「外来種のあれこれ」
 シタバニハゴロモをはじめ、外来種問題についてフリートークしましょう。
 と き 1月20日(土) 午前10時～正午
 定員 15人

万葉菊花園
 余川町22-96-1 ☎27-7800
 午前9時～午後5時(入園は午後4時半まで) 入園無料
 月曜日と祝日の翌日休園

●展示会 花の絵と写真コンクール応募作品展
 と き 12月15日(金)～令和6年2月29日(木)
 ※12月29日(金)～令和6年1月3日(水)休園

●イベント あじまの万葉マルシェ
 市内外から、お菓子、工芸品、ハンドメイドアクセサリー、フラワーアレンジメント、整体、占いなど20店舗以上が出展します。
 と き 12月9日(土)、10日(日)
 午前10時～午後4時
 問合せ ハグポポ ☎070-7657-6867
 主催 味真野観光協会

●講座 お正月の寄せ植えをつくろう
 と き 12月23日(土) 午前10時～正午
 参加費 3,000円 定員 15人(要申込)
 ※最少人数5人 ※定員になり次第締め切ります。
 服装 作業しやすく汚れてもよい服装、軍手
 申込締切 12月13日(水)

いまだて芸術館
 粟田部町11-1-1 ☎42-2700

ゴスペル ジャズ クリスマス コンサート
 ●Gospel Jazz & Christmas Concert
 ~安武玄晃 with 福澤修
 Special Guest オリビア・バレール~
 サックスとピアノに、スペシャルゲストヴォーカルとしてオリビア・バレールを迎えた特別編成で、クリスマスゴスペルジャズコンサートを届けます。
 と き 12月1日(金)
 開場：午後6時半 開演：午後7時
 出演 サックス：安武玄晃、ピアノ：福澤修
 ヴォーカル：オリビア・バレール
 特別コーラス：KGCM-FUKUI
 演奏予定曲
 ・映画「ボディガード」から I will always love you
 ・聖歌讃美歌メドレー
 ・You Are Everything(ダイアナ・ロス&マーヴィン・ゲイ)
 料金 一般2,000円、18歳以下1,000円
 ※全席自由席



越前千代鶴の館
 池ノ上町48-6-1 ☎22-1241 火曜日休館

●越前打刃物鍛造実演見学
 伝統工芸士の池田拓規氏が両刃包丁の火造り鍛造を実演します。
 と き 12月2日(土) 午前10時～午後3時

●ブラボー！レコード・コンサート
 第九にちなんだ、曲名に9という数字の入った作品をはじめ、歌謡曲、ポピュラー、クラシック、ロックなどをレコードやCDで鑑賞できます。
 と き 12月10日(日) 午前10時～午後5時

●仁短こっしえるの仲間たち展
 消しゴムで作ったはんこの作品を展示します。
 と き 11月25日(土)～12月23日(土)

●消しゴムはんこ教室
 消しゴムはんこで年賀状を作ります。仁愛短期大学の学生が作り方を指導します。



と き 11月25日(土)、12月23日(土)
 午前の部：午前10時～11時半
 午後の部：午後1時～2時半
 定員 10人 ※定員になり次第締め切ります。
 参加費 各500円
 申込方法 電話で申し込んでください。

文化センター
 高瀬二丁目3-3 ☎23-5057

●シネマ歌舞伎
 「蜘蛛の拍子舞」「身替座禅」
 歌舞伎の醍醐味である役者たちの表情豊かな演技や華やかな衣装を、迫力ある大画面で楽しむことができます。平安時代の武将である源頼光の妖怪退治を扱った「蜘蛛の拍子舞」と、名作狂言が原作の「身替座禅」の豪華二本立てです。
 と き 令和6年1月8日(月・祝)
 開場：午後1時半 上演：午後2時～4時半(途中休憩あり)

ところ 大ホール
 出演 坂東玉三郎、尾上松緑、尾上菊之助、坂東三津五郎、中村勘三郎、松本幸四郎 ほか
 入場料 一般2,200円、大学生以下1,500円
 ※全席自由席
 ※11月18日(土)から文化センターほかプレイガイドでチケット販売を開始します。



総合計画 2023
 企画財政課 ☎42-5742

総合計画12プロジェクトの中から紹介します。

こどもまるごと応援プロジェクト

子育て環境の変化により、子育てに不安や負担を感じる家庭が増えています。安心して子育てができ、保育士と保護者が共にゆとりを持って、子育てと仕事の両立を図るため、全ての子育て家庭を地域全体で応援する環境づくりに取り組みます。
 また、外国人の園児児童生徒が増加しているため、学校や地域において、日本語や外国語を母語とする子どもたちが互いを理解し尊重し、異なる文化を持った人々と共に生きていく力のある人材の育成に取り組みます。

- 1 保育業務従事者の増員と育成
- 2 「こども家庭センター」の設置
- 3 「こどもまるごと応援基金」による子育て環境の整備
- 4 小中学校における国際理解の推進
- 5 外国人の児童生徒に対する支援システムの構築

安全安心で強靱なまちづくりプロジェクト

これまでも集中豪雨や豪雪などの大規模な自然災害の発生により被害を受けていますが、近年増えている激甚化・頻発化する自然災害などに備え、安全で安心な生活を確保するため、災害に強いまちづくりを推進します。

- 1 北陸新幹線越前たけふ駅周辺の防災機能の充実
- 2 防災・減災対策の促進
- 3 消雪ネットワークの形成
- 4 洪水の防止と軽減

生涯学習センター えちぜん市民大学
 府中一丁目13-7(市役所内西棟) ☎22-3005 ㊟center@city.echizen.lg.jp ※定員のある講座は先着順となります。定員に達し次第、締め切ります。

講座名	とき・ところ	定員など	講師
学習コース ふるさと しばた かつい 柴田 勝家の越前支配 ～府中三人衆、 真柄氏を絡めて～	12月9日(土) 午後1時半～3時 会場:生涯学習センター eホール	定員:50人 (要申込) 参加費:無料	福井県立歴史博物館 主任 大河内 勇介氏
教養・リカレントコース 源氏物語の絶えない魅力 ～翻訳の問題をめぐって～ (オンライン講座)	12月16日(土) 午後1時半～3時 会場:生涯学習センター eホール	定員:50人 (要申込) 参加費:無料	福井県立大学 名誉教授 カレル フィアラ氏
チラシの魅力づくり	12月20日(水) 午後1時半～3時 会場:生涯学習センター eホール	定員:50人 (要申込) 参加費:無料	仁愛女子短期大学 教授 澤崎 敏文氏
市民企画 運営講座 たのしいスクエアダンス (全2回)	①12月10日(日) ②12月23日(土) 午前9時半～11時 会場:生涯学習センター eホール	定員:30人 (要申込) 参加費:無料	日本フォークダンス 連盟 公認指導者 やました しげゆき 山下 重幸氏
親子で 子ども教室 親子で楽しいしめ飾り	12月17日(日) 午後1時半～2時半 会場:生涯学習センター 和室	定員: 市内小学生10人 (保護者同伴・要申込) 材料費:350円	今立図書館 司書 小泉 陽香氏

式部ふれあい館
 国高一丁目13-11 ☎23-0047 午前9時～午後9時
 月曜日と祝日の翌日休館
 ※定員のあるものは先着順となります。

和紙で干支作り
 来年の干支 辰を折ります。
 とき 12月6日(水) 午後1時半～3時半
 定員 10人 参加費 800円

Xmasクラフト
 クラフトテープを使って
 かわいいトナカイを作ります。
 とき 12月7日(木)
 午前9時半～11時半
 定員 8人 参加費 300円



各申込み締切 11月28日(火) 午後1時

ハツ杉森林学習センター
 別印町19-1-1 ☎42-3800 ㊟info@yatsusugi.jp 火曜日休館
 ※定員のあるものは先着順受付となります。
 ※事業開催につきましては最少催行人数5人といたします。

冬季休館のお知らせ
 とき 12月1日(金)～令和6年3月31日(日)
 ※休館中も令和6年4月以降の予約や利用の相談は
 随時電話やメールで受け付けます。

ふるさとギャラリー 叔羅
 東千福町17-17 ☎23-5811 入館無料
 午前10時～午後6時(入館は午後5時半まで、
 最終日は午後4時まで) 月曜日休館

第2回 レインボーアート展
 知的障がいのある人の書道・絵画・オブジェ・写真を
 展示します。
 とき 11月21日(火)～23日(木・祝)
 ※初日は午後2時から

歳末チャリティーオークション
 陶芸・書道・絵画・写真の展示と入札を行います。
 とき 11月25日(土)～12月2日(土)

榎田屋陶芸教室新作展
 陶芸教室の新作陶芸を展示します。
 とき 12月6日(水)～10日(日)

ちびっ子ギャラリー in 叔羅(恩恵幼稚園)
 園児が作った作品を展示します。
 とき 12月13日(水)～24日(日)

クリスマス2人展
 よしだ ときおと うえの やけんじ
 吉田 ときおと 上野野 憲示の水彩画・色鉛筆画等の
 作品を展示します。
 とき 12月15日(金)～24日(日)

街のとれたて
トピックス!
**まち
machi topi
トピ**
 大切な情報を PICK UP!

**2023 越前打刃物会館
感謝Weekを開催**

市の伝統産業である越前打刃物に
 触れることができます。
内容
 ・刃物の研ぎ直し受付
 (有料・後日渡し)
 ・木製まな板のけずり直し受付
 (有料・後日渡し)
 ※刃物の研ぎ直しとまな板のけずり
 直しを申し込んだ人に、次回使
 える研ぎ直し割引券(10%)をプ
 レゼントします。
 ・抽選会、奉仕品の販売

とき
 11月23日(木・祝)～29日(水)
 午前8時半～午後5時
 ※日曜日と祝日は、午前9時半～
 午後4時
ところ
 越前打刃物会館(池ノ上町49-1-3)
問 越前打刃物協同組合
 ☎24-1200



※市民プラザたけふ…アルプラザ武生3・4階

**ハローワーク
わくわく面接会**

概ね55歳未満の一般求職者のため
 の「就職面接会」を開催します。
 採用活動に積極的に取り組む地元
 企業が参加します。
とき
 12月12日(火) 午後2時～4時
 (受付:午後1時45分) ※申込不要
ところ 市民プラザたけふ 4階
 多目的ホール
参加費 無料
参加企業 丹南地区から8社予定
問 ハローワークたけふ
 職業相談部門 ☎22-4078

**ストレスや睡眠の悩みは
ありませんか? シルバー
人材センター「快眠セミナー」**

市内在住の60歳以上の女性を対象
 に、健康で明るい毎日を過ごすため
 の「快眠セミナー」を開催します。
 この機会にセンターへの入会もお
 待ちしています。

内容
 ・睡眠の“質”を上げるための生活
 習慣・腸内環境の話
 ・快眠ストレッチ
 ・血管年齢・骨密度測定
とき 12月1日(金)
 午後1時半～3時
ところ 国高ふれあいセンター
 (瓜生町38-5)
講師 ヤクルト北陸
定員 30人(要申込)
問 市シルバー人材センター
 ☎24-5530

**11月は過重労働解消
キャンペーン月間**

あなたのまわりで働
 きすぎている人はい
 ませんか。自分や周
 りの働き方を見直し
 てみましょう。
問 福井労働局 監督課
 ☎0776-22-2652

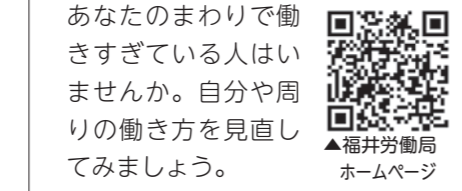

**子育てママのための
合同就職説明会**

再就職を希望する子育て中の女性
 を対象とした合同就職説明会を開
 催します。
内容 ・企業概要説明会
 ・個別面談会
とき 12月15日(金)
 午前の部:午前9時55分～正午
 午後の部:午後1時35分～3時40分
ところ 市民プラザたけふ 3階
 多目的室1
対象
 嶺北在住の子育て中の女性
 ※託児所あり(無料・要予約)
定員 各部10人(抽選)
参加費 無料
申込方法
 福井市しごと支援課
 ホームページ内の申
 込フォームから申し
 込んでください。
申込期限 12月1日(金)まで
問 福井市 しごと支援課
 ☎0776-20-5321



**事業者の皆さんへ
年末調整の時期です**

令和5年分の年末調整に関する各
 種情報は、国税庁ホームページをご
 覧ください。
 ・年末調整がよくわ
 かるページ



・チャットボット(ふ
 たば)に質問する



・国税庁インターネット番組
 (Web-TAX-TV)の
 「年末調整のしかた」



国税に関する質問や相談は、電話相談
 センターで国税局の職員が答えます。

電話相談センター
(国税相談専用ダイヤル)
 ☎0570-00-5901
問 武生税務署 ☎22-0890

特集

しきふだより

インフォメーション

健康のこころ

くらしのガイド

施設の催し

まちあそび

コラム

特集

しきふだより

インフォメーション

健康のこころ

くらしのガイド

施設の催し

まちあそび

コラム

お知らせ 12月1日は世界エイズデー HIV夜間検査を延長

毎年12月1日は「世界エイズデー」です。世界エイズデーは世界レベルでエイズのまん延防止と患者・感染者に対する差別・偏見の解消を目的としてWHO（世界保健機関）が1988年に策定したものです。丹南健康福祉センターでは、世界エイズデーに合わせ、普段の夜間検査よりも時間を延長した「HIV夜間延長検査」を実施します。

とき 11月27日(月) 午後5時半～7時 (予約不要)

ところ 丹南健康福祉センター 鯖江市水落町1丁目2-25

検査 HIV、B型肝炎、C型肝炎 (採血にて検査を行います。)

※検査結果は、原則1週間後に対面で伝えます。電話ではお答えできません。

検査費 無料

※匿名で検査も可能です。

※県の健康福祉センターでは定例検査を行っています。詳しくは、ホームページをご覧ください。



▲定例検査日程

問 丹南健康福祉センター 地域保健課 ☎51-0034



お知らせ わかちあいプロジェクト 余剰米募集

「越前市わかちあいプロジェクト」では、生活困窮者の早期発見を目的に、農家から寄付された余剰米を困窮者宅に無料で郵送しています。余剰米の寄付にご協力をお願いします。募集する余剰米は、昨年度産の玄米のみです。JA越前たけふ東部支店(越前市塚町)に直接持参してください。持参する前に下記に連絡してください。

連絡先 JA越前たけふ営農販売課 ☎21-2609

問 社会福祉課 福祉総合相談室 ☎42-5788

お知らせ 12月3日～9日は、「障害者週間」

障がいのあるなしにかかわらず、だれもお互いの個性を認め合い、支え合って、生き生きと安心して暮らせるまちを目指しましょう。

ヘルプマーク・ヘルプカード

外見ではわからなくても、援助や配慮を必要としている人がいます。そのような人たちが、援助を得やすくなるよう作成されたマークです。ヘルプマークを見かけたら、電車・バス内で席を譲る、困っているようであれば声をかけるなど、思いやりのある行動をしましょう。

問 社会福祉課 ☎22-3004



▲ヘルプマーク

お知らせ 11月は児童虐待防止推進月間

令和5年度 児童虐待防止推進月間標語 「あなたしか

気づいてないかも そのサイン」

児童虐待は、社会全体で解決すべき問題です。子どもの権利が守られる体罰などのない社会を実現していくためには、一人一人が意識を変え、子育て中の保護者に対する支援も含めて社会全体で取り組んでいかななくてはなりません。

虐待を受けたと思われる子どもを見つけたら

ためらわずにすぐに電話してください。連絡は匿名で行うこともできます。連絡者や連絡内容に関する秘密は守られます。

相談所虐待対応ダイヤル (通話料無料・24時間受付) ☎189 (いちはやく)

子育てや出産に関する悩み、相談がある人 気軽にご相談ください。

子ども・子育て総合相談室 ☎22-3628 相談専用フリーダイヤル ☎0120-24-2259

児童相談所相談専用ダイヤル (24時間受付) ☎0120-189-783

問 子ども・子育て総合相談室 ☎22-3628

お知らせ 12月4日～10日は 人権週間

国際連合は、1948年12月10日の国連総会で世界人権宣言が採択されたのを記念し、毎年12月10日を「人権デー」と決めました。日本では、12月4日から10日までを「人権週間」として各種の人権啓発活動を行っています。

人権とは、人種や民族、性別を超えてすべての人が生まれながらに持っている幸せに生きていくための権利です。

以下の日程で人権啓発展示を行います。

とき 12月1日(金)～14日(木) ところ 生涯学習センター 1階 ロビー

問 市民協働課 ダイバーシティ推進室 ☎22-3293



お知らせ 北朝鮮当局による 人権侵害問題に対する 認識を深めましょう

拉致問題、その他北朝鮮当局による人権侵害問題について国民の関心と認識を深めることを目的として、毎年12月10日から16日までを「北朝鮮人権侵害問題啓発週間」としています。

拉致問題は、切迫した非常に重要な国民的課題です。国際社会を挙げて取り組むべきこの問題について、この機会に関心と認識を深めましょう。

問 市民協働課 ダイバーシティ推進室 ☎22-3293



お知らせ 11月25日～12月1日は 犯罪被害者週間

誰もが突然犯罪に遭い、犯罪被害者となる可能性があります。身近に被害に遭われた人がいたら、まずは自分から勇気を出して寄り添い、皆で支え合える社会をつくりましょう。

犯罪被害者支援活動にご協力～ホンデリング～

「ホンデリング・プロジェクト」は、古本等を回収し、その売却代金を寄付として、犯罪被害に遭われた人への支援活動に役立てるものです。家庭で不要となった古本をお持ちください。受け付けは、市役所5階市民協働課窓口と市男女共同参画センター(市民プラザたけふ内)で行っています。

※一部回収の対象とならない物もありますので、詳しくは市ホームページでご確認ください。

問 市民協働課 ダイバーシティ推進室 ☎22-3293



▲市ホームページ

お知らせ 11月は指名手配被疑者 捜査強化月間

指名手配被疑者の検挙に協力をお願いします。

全国の警察からの指名手配は、約530人に上っています。

指名手配被疑者の発見に向けた捜査活動には、市民の皆さんによる情報提供などのご協力が必要です。交番や駅の構内などに指名手配被疑者のポスターを掲示しています。よく似た人を見掛けたといった情報など、どんなわずかなことでも結構ですので、警察に通報してください。下記二次元コードから指名手配被疑者の情報を確認することができます。

問 越前警察署 ☎24-0110



▲警察庁ホームページ

お知らせ 日本語学習支援者セミナー

外国人学習者へのサポートポイントを学ぶセミナーを開催します。

とき 第1回 11月25日(土) 第2回 12月2日(土) 午前10時～11時半

ところ 市民プラザたけふ 3階 大会議室1

テーマ

第1回 外国人学習者のモチベーションを高める指導や関わり方

第2回 日本語学習(能力試験を含む)に役立つ教材の選び方と効果的な活用方法

講師 福井ランゲージアカデミー 前校長 日本語教師 星亨氏

対象

地域日本語教室などで外国人市民のための日本語学習支援に関わっている人。

※原則、越前市民、または、越前市で活動中の人

定員 20人(要申込)

受講料 無料

申込締切 11月24日(金)

詳しくは、協会ホームページをご覧ください。

問 国際交流協会 ☎24-3389



▲協会ホームページ

お知らせ 再生品の提供

とき 12月1日(金)～15日(金) 午前9時～午後4時

※土・日曜日・祝日は、休み

ところ 利再来館展示場

(第2清掃センター内)

※展示品は、南越清掃組合のホームページに掲載します

当選発表 12月20日(水)

※当選者には、電話で連絡します

引取期間 12月21日(木)～23日(土)

※当組合での配達は、できません

問 利再来館 ☎28-1390

鯖江市 イベント情報 鯖トピ



ミュージカル「クリスマス・キャロル」

世界で最も愛されているクリスマス小説の傑作「クリスマス・キャロル」のミュージカル上演です。愛と感動の物語をお楽しみください。

●とき 11月25日(土)

開演：午後1時 開場：午後0時15分

●ところ 鯖江市文化センター 大ホール

●料金 7,500円(友の会 7,000円)

●出演 松村 雄基、杉本 彩、吉田 要士 ほか

●プレイガイド ※チケット発売中 鯖江市文化センター、鯖江市役所売店、アル・プラザ鯖江、武生楽市、ショッピングシティ・ベル、パリオCITY、チケットぴあ、ローソンチケット、イープラス

●問合先 鯖江市文化センター ☎52-7430

水嶋農機オリジナル

除雪機 点検パック プラン

小型除雪機 **22,000**円(税込)
 中型除雪機 **27,500**円(税込)
 大型除雪機 **33,500**円(税込)

- ◆エンジンオイル交換
- ◆プラグ点検
- ◆バッテリー点検・充電

その他点検項目多数!!

ご利用の際は早めにご予約お願いいたします。
 点検内容・対象機種・配送料など詳しくは下記へお問い合わせください。

HONDA 認定販売店
 家庭用機械から農業機械まで「ワンストップ」フルサービスステーション

株式会社水嶋農機 営業時間 9:00~18:00 [日曜定休]
 〒915-0256 越前市赤坂町5-1-3
<http://mizushima-nouki.jp> 水嶋農機 検索 ☎0778-43-5156

My future begins here

ここからはじまる わたしの未来。

推薦入学試験

中期
 出願期間 **2023 11.24**金 > **12.8**金
 試験日 **2023 12.17**日

後期
 出願期間 **2023 12.22**金 > **2024 1.12**金
 試験日 **2024 1.21**日

社会人入学試験(中期)
 一般入学試験(前期)

出願期間 **2023 12.11**月 > **27**水
 試験日 **2024 1.8**月・祝

武生看護専門学校 越前市中央一丁目9-9
 TEL.24-1401 <https://www.takefukango.ac.jp>

今年度当教室(創立37年)より

東大 京大 阪大 多数合格!!

名大 神大 他 難関校

君も夢の志望校へ

武進 中3日曜合格必勝クラス
 13:20~19:10 月謝:20,000円

東進 高1・2生 1教科 年間:77,000円
 (高3・高卒生は締め切りました。)

当教室は **小中高一貫塾**です。 **対象** 小3~高卒生

全学年無料体験授業受付中 詳しくはお問い合わせください。

武生進学教室 / 東進衛星予備校武生駅前校

☎22-2975 総社前・蔵ノ辻角 JR武生駅より歩いて5分
 受付時間:毎日午後5:00~9:30 体験お申し込みはお電話一本で完了

旧城下町エリア

まちなかの歴史や建物を活用したリアル謎解きゲーム 実施中

謎解きゲームキット(1セット) **700**円(税込) 所要時間 100分~150分
 越前市の歴史がイブック付き

※謎解きゲームをするにはスマートフォンとLINEの登録が必要です。

謎解きゲームキット販売場所・問い合わせ先

- 1 越前たけふ観光案内所 (道の駅「越前たけふ」内)
 〒915-0042 越前市大屋町38-5-1 ☎0778-42-5257
- 2 観光・匠の技案内所 (JR武生駅前センチュリープラザ1F)
 〒915-0071 越前市府中1丁目2-3 ☎0778-24-0655

主催 一般社団法人 越前市観光協会

『越前市広報』に広告を掲載しませんか?
 『越前市広報』へ広告を掲載して下さる広告主を募集しています。広報紙の1回あたりの発行部数は約 28,350部で大きな宣伝効果があります。会社のPRや店の売り出しなど、この機会に広報紙の「有料広告」をご利用ください。

【お申込み先】
 伊部印刷株式会社
 ☎0778-23-5037
 メール city-koho@ibeinsatsu.co.jp 担当/高橋

★アンケートに答えて、ステキな賞品をもらっちゃおう!!★

今月号の読者プレゼント!!

栄雲堂で使えるご利用券1,000円分を30名様にプレゼント!!

昔ながらの和洋菓子店です。冬は「丁稚ようかん」がおすすめ。若竹もなかや季節の和洋菓子をお楽しみください。

応募方法 官製ハガキまたは右記のアンケートフォームに、必要事項をご記入の上、ご応募ください。ご当選者には、12月20日頃に当選ハガキが郵送されます。

応募先 令和5年12月15日(金)まで ※ハガキの場合、当日必着

必要事項 ①郵便番号 ②住所 ③氏名 ④年齢 ⑤職業 ⑥電話番号 ⑦今月号で関心をもった内容 ⑧今後特集してほしい行政情報 ⑨広報紙に対する満足度を5段階で評価(※5が良い) ⑩広報紙に対するご意見

応募先 官製ハガキでの応募先▼
 〒915-0801 越前市家久町29-8-1 伊部印刷株式会社
 「越前市広報紙11月号読者プレゼント係」アンケートフォームでの応募先はこちら▶

栄雲堂 (越前市京町1丁目)
 12月29日~1月3日 丁稚ようかん完全予約制
 営業時間/9:00~18:00 定休日/毎週月曜日(不定休あり)

えちぜん ゼロカーボン キャンペーン

9月号のアンケート結果
 省エネ・節約のために買い替えた、または買い替えを検討している家電は、エアコンが34%、冷蔵庫が33%、照明器具が22%の順に関心が高いことが分かりました。エアコン、冷蔵庫は家庭での電力消費に占める割合が高いため、買い替えの際は省エネ性能の高い製品の検討をお願いします。

先月号の正解 **B** 約3,300円
 長時間使用しない場合は、保温せず、再度沸騰させた方が節電・節約につながります。お湯の使用が少ない日や時間帯はプラグを抜き、節電節約につなげましょう。省エネポータルサイトを

脱炭素社会を実現するため、私たちの暮らしを見直し、CO2を減らすことが大切です。国は「デコ活(脱炭素につながる新しい豊かな暮らしを創る国民運動)」を展開しており、市も、このキャンペーンを通じて、脱炭素社会につながる具体的な取り組みを紹介していきます。

デコ活 ホームページ▶

クイズ

外気温度6℃の時、エアコン(2.2kw)の暖房設定温度を21℃から20℃にした場合、年間いくら節約できるでしょう。
 (使用時間:9時間×169日・電気料金:31円/kWh)

A 約1,650円 **B** 約4,000円 **C** 約6,350円 **D** 約8,700円

応募方法 右記の二次元コードをスマートフォンで読み込んで、応募フォームに必要事項を入力の上、応募してください。

応募締切 12月14日(木)まで

応募条件 ・市内在住の人 ・回答は1人1回限り

クイズに正解した人の中から抽選で次の賞品をプレゼント

① ステンレスペティナイフ(カトウ打刃物製作所) **1**名

② 年間カレンダー(有限会社やなせ和紙) **5**名

※当選者の発表は、賞品の発送をもって代えさせていただきます。

やまけん コラム vol.14

宝をつむぐ まちの越前市

【機織りの神様】
 機織りの神様を祀る八幡神社が、本市服間地区の朽飯町にあります。由来記によると、顕宗天皇(485~487年)の頃に百済の機織りに長けた織姫たちが渡来し、養蚕と機織りの技術を郷民に教えました。この地で生産された絹織物は貢物として都に上納され、広く知れ渡り、機織りが発展したため、機織りの神様が祀られたとされています。地名も、そのゆかりとの説があります。

明治時代になると、福井県は繊維産業が発達し「繊維大国」となりました。その一翼を担ったのが、この服間地区、粟田部地区、南中山地区でした。これらの地区では明治20年前後に地域で生産される良質な生糸を原料に生産がはじまりました。この織物は「羽二重」と呼ばれ、世界へも輸出され、その生産量は拡大しました。その後、リボンやベルベット等の生産も始まり、昭和25年に、今立には65軒もの織物工場が林立し、地域を代表する産業のひとつとなったのです。遠い千年以上の出来事のため

この千年を超える人々の営みを、次の千年の未来につなげるため、歴史文化と産業経済の好循環を生み出す「創造都市 越前市」を目指したいと考えています。

本市が、伝統産業のみならず、先端産業においても優れた生産地であるのは、こうした歴史的・文化的素地があり、こころと技の中に、そのDNAが今も生きているから、ではないでしょうか。だからこそ、伝わった技術に工夫と創造を重ね、わが国独自の技術やものがづくりが発展したに違いないと思うのです。

この織物の技術のみならず、日本海を通じて、様々な文化、当時の先端技術がこの国にもたらされたと言われます。しかし、この越前には、そうしたものを受け入れることのできる素地、基盤があったからだと思います。それは、自然とそれが生み出した風土であり、さらに、その風土がつくりあげた、人々の勤勉さ、忍耐力、器用さがあったのではないのでしょうか。だからこそ、伝わった技術に工夫と創造を重ね、わが国独自の技術やものがづくりが発展したに違いないと思うのです。

市ホームページ
 よこさき市長室へ

越前市LINE
公式アカウント
友達追加はこちらから▶
越前市広報(電子版)配信しています。



越前市広報をデジタルブックで
スマートフォンやタブレット端末で「カタボカ」アプリまたは
ブラウザ版を利用し、越前市広報を読むことができます。



本文には見やすく読みま
ちがえにくいエンバーサ
ルデザインフォントを採
用しています。



越前市広報は環境に
優しい植物油インキ
を使用しています。

無料相談

※祝日は、相談を行いません。
※市民プラザたけふ…アル・プラザ武生3・4階

相談内容	日時	場所 [問合先]
行政	毎月第2火曜日 9:30~12:00	市民プラザたけふ(3階) [行政相談センター ☎0776-24-0403]
	毎月第2水曜日 13:30~16:00	社会福祉センター(今立) [行政相談センター ☎0776-24-0403]
人権	偶数月の第3火曜日 9:00~12:00	市役所1階 [市民協働課 ☎22-3293]
	月~金曜日 8:30~17:15	福井地方務局武生支局 ☎22-0194
法律	毎月第1・3木曜日 9:30~12:00	市民プラザたけふ(3階) 中会議室2 [社会福祉協議会 ☎22-8500] ※要予約(1カ月前から可)
	毎週水曜日 13:30~15:00	越前市文化センター[福井弁護士会 ☎0776-23-5255] ※要予約
	毎月15日前後 13:00~16:00	武生商工会議所 ☎23-2020 ※日時の詳細は、武生商工会議所に問い 合わせてください。
税務	毎月8日前後 13:00~16:00	武生商工会議所 ☎23-2020 ※日時の詳細は、武生商工会議所に問い 合わせてください。
消費生活	月~金曜日 8:30~17:00	市民プラザたけふ(4階) [消費者センター ☎22-3773]
心配ごと	毎週月~金曜日 8:30~17:00	市民プラザたけふ(4階) [社会福祉協議会 ☎22-8500]
こころの健康	毎月第2月曜日 18:00、19:00	生涯学習センター 1階 [健康増進課 ☎24-2221] ※要予約
	毎週月曜日 10:00~16:00	社会福祉センター(今立) [こころの相談室 ☎42-3939] ※面談は要予約
性暴力	24時間 365日対応	性暴力救済センター・ふくい ひなぎく 携帯電話、NTTアナログの固定電話からは #8891(はやくワンストップ) NTTひかり電話からは ☎0120-8891-77 ※通話料無料
子どもと家庭・ ひとり親家庭・ 離婚・DV	月~金曜日 8:30~17:00	市民プラザたけふ(4階) [子ども・子育て総合相談室 ☎0120-24-2259 ☎22-3628]
性別の違和 や同性愛	24時間 365日対応	よりそいホットライン [専門ライン4番 ☎0120-279-338]
家庭教育 サロン (子育て)	月~金曜日 8:30~17:15	生涯学習・芸術文化課 ☎22-3977
ヤング テレホン	月~金曜日 8:30~17:15	愛護センター(生涯学習・芸術文化課内) ☎23-6699

相談内容	日時	場所 [問合先]
結婚 (婦人福祉 協議会)	毎月第1・3水曜日 第4土曜日 13:30~15:30	市民プラザたけふ(3階) [子ども家庭課 ☎22-3006] ※電話での相談はできません。 ※第4土曜日は、本人のみ対象です。
	毎日 9:30~17:30	市民プラザたけふ(3階) [子育て支援センターピノキオ ☎23-8211 ☎090-9761-9436]
子育て	月~金曜日 9:00~17:00	国高保育園 [フォルマシオン ☎23-6318] 認定子ども園 あわたべ [子育て 支援センターいまだて ☎42-2511]
	月~金曜日 10:00~15:00	ショッピングセンター シピイ 2階 [子育て支援センター 一陽 ☎090-3764-0862]
	毎週月・水・木曜日 10:00~15:00	ハーツたけふ店 [ハーツきつたけふ ☎0120-54-3415]
高齢者	月~金曜日 8:30~17:00	長寿福祉課 ☎22-3784
身体・知的 障がい	月~金曜日 8:30~17:00	相談支援センターゆい(社会福祉協議会) [矢船町8-12-1 ☎22-8502]
精神 障がい	月~金曜日 8:30~17:00	障がい相談支援センター えちぜん [府中二丁目3-22 ☎24-1955]
ひきこもり・ 居場所	月~金曜日 8:30~17:00	社会福祉課 福祉総合相談室(2階) ☎42-5788
	月~金曜日 9:00~16:00	フリースペースいっぽ [府中二丁目7-19 ☎29-3637] ※土日・祝日は要予約
福祉全般	月~金曜日 8:30~17:00	社会福祉課 福祉総合相談室(2階) ☎42-5788
暮らし・ 仕事	月~金曜日 8:30~17:00	市民プラザたけふ(4階) [自立相談支援センター ☎22-8500]
労働 トラブル	月~金曜日 8:30~17:15	福井県労働委員会 ☎0776-20-0597
経営・創業 ※休業日の 場合は、翌 営業日に 行います。	月~金曜日 8:30~17:30	武生商工会議所 ☎23-2020 ※要予約
	月~金曜日 9:00~17:00	越前市商工会本所 ☎43-0877 ※要予約
ポルトガル語 による経営相談	毎月第4木曜日 13:00~16:00	武生商工会議所 ☎23-2020 ※要予約 ※ポルトガル語通訳同席

休日診療当番医 ☎21-8877

(診療時間9:00~17:00)の案内
(南越消防組合救急医療情報テレホンサービス)

▼市ホームページ



子ども救急医療電話相談 ☎#8000短縮ダイヤル

(月~土曜日 19:00~翌朝9:00、日曜日・祝日 9:00~翌朝9:00)

11月の納税 納期限11月30日(木) 問合先/税務課 ☎22-3015

- 国民健康保険税 … 第5期
- 後期高齢者医療保険料
- 介護保険料 …… 第5期 …… 第5期

【夜間納税相談日】午後7時まで
とき/11月30日(木)、12月12日(火)



スマートフォンで電子納付ができます▶

市の人口 10月1日現在 ()内は前月比

- 世帯数…31,248世帯(+46)
- 人口…79,859人(-10) [男 39,363人 女 40,496人]

市の求人倍率 8月分 ()内は前年同月比

- 越前市…1.64倍(▲0.16)
- 全国…1.29倍(▲0.03)

編集・発行/越前市ブランド戦略課 〒915-8530
越前市府中一丁目13-7 ☎0778-22-3000(代表)
✉ brand@city.echizen.lg.jp
ホームページ https://www.city.echizen.lg.jp



▲市ホームページ

皆さんの市政に対するご意見をお寄せください
☎0778-22-1122 FAX0778-24-3307 ✉ koutyou@city.echizen.lg.jp
市役所1階と今立総合支所に設置してある市民提案箱もご利用ください。